



SECRETARÍA DE  
MOVILIDAD



SCTT  
202632301730031

Información Pública  
Al contestar Cite el No. de radicación de este Documento

Bogotá D.C., marzo 03 de 2026

**Respetado(a) Señor(a)**

**Anonimo**

Publicar en cartelera

Bogota - D.C.

**REF: RESPUESTA SDQS NO. 993542026**

Reciba un cordial saludo de la Secretaría Distrital de Movilidad,

Dando cumplimiento a lo señalado en el Decreto Distrital 652 de 2025, Por medio del cual se expide el Decreto Único del Sector Movilidad, donde, en su artículo 27 se determina para la Subdirección de Control de Tránsito y Transporte, entre otras, las funciones de: **“1) Ejecutar las políticas, planes, programas y proyectos relacionados con el control de tránsito y el transporte, 2) Coordinar y ejercer el control de tránsito y transporte de los diferentes actores viales, 3) Coordinar, hacer seguimiento y disponer de los recursos necesarios para los operativos de control; (...)**”, es pertinente mencionar que, de acuerdo con las competencias anteriormente comentadas, esta entidad tiene como objetivo verificar las condiciones de seguridad y cumplimiento de las disposiciones legales en materia de tránsito y transporte por parte de los diferentes actores viales, a través de operativos de control desarrollados con la Seccional de Tránsito y Transporte de Bogotá y el Cuerpo de Agentes Civiles de Control de Tránsito y Transporte, en la ciudad de Bogotá.

Teniendo en cuenta lo anterior, frente a la problemática *“(...) estacionamiento de camiones de abastecimiento de almacenes ara para realizar descargue de mercancia. (...)”* se informa que, las condiciones y restricciones para la circulación, así como el cargue y descargue de mercancías en vehículos de carga en la ciudad de Bogotá D.C. se encuentran establecidas en el Decreto Distrital 652 de 2025.

***“(...) Artículo 487. Zona de restricción. Al interior del perímetro señalado en el presente artículo se restringe la circulación de vehículos de transporte de carga con***

*Este documento está suscrito con firma mecánica autorizada mediante Resolución No. 320 de diciembre 4 de 2020*

**PA01-PR15-MD01 V4.0**  
**Secretaría Distrital de Movilidad**  
Calle 13 # 37 - 35  
Teléfono: (1) 364 9400  
[www.movilidadbogota.gov.co](http://www.movilidadbogota.gov.co)  
Información: Línea 195



ALCALDÍA MAYOR  
DE BOGOTÁ D.C.



“peso bruto vehicular máximo” superior a ocho mil quinientos kilogramos (8.500kg.), de lunes a viernes entre las 06:00 y las 08:00 horas y entre las 17:00 y las 20:00 horas:

La zona de restricción inicia en el límite oriental de la ciudad con Calle 170-Calle 170-Carrera 16- Calle 164-Carrera 20-Calle 170-Avenida Boyacá-Avenida de La Esperanza-Avenida de la Américas-Carrera 30- Calle 24 – Carrera 22 – Carrera 24 – Calle 6 – Carrera 30– Avenida Calle 3– Carrera 68 – Avenida de las Américas– Avenida Boyacá – Avenida Primero de Mayo – Avenida Carrera 68 – Autopista Sur – Avenida Boyacá – Avenida Villavicencio – Avenida Caracas – Avenida Primero de Mayo Límite oriental.

La zona se encuentra descrita físicamente en el mapa anexo al presente decreto, del cual forma parte integrante, como Zona Uno (1). (...)



Figura 2. Mapa anexo Fuente. SDM



**“(…) Artículo 489. Restricción por generación vehicular.** Los vehículos de carga de año modelo superior a veinte (20) años, tendrán restricción dentro de la jurisdicción del Distrito Capital los días sábados entre las 05:00 y las 21:00 horas, horario rotativo de acuerdo con el último dígito de la placa par o impar del vehículo. Esta restricción iniciará con las placas pares el primer sábado luego de la entrada en vigencia el presente Decreto. (Ver tabla 17)

**Tabla 17: Rotación de placas para pico y placa**

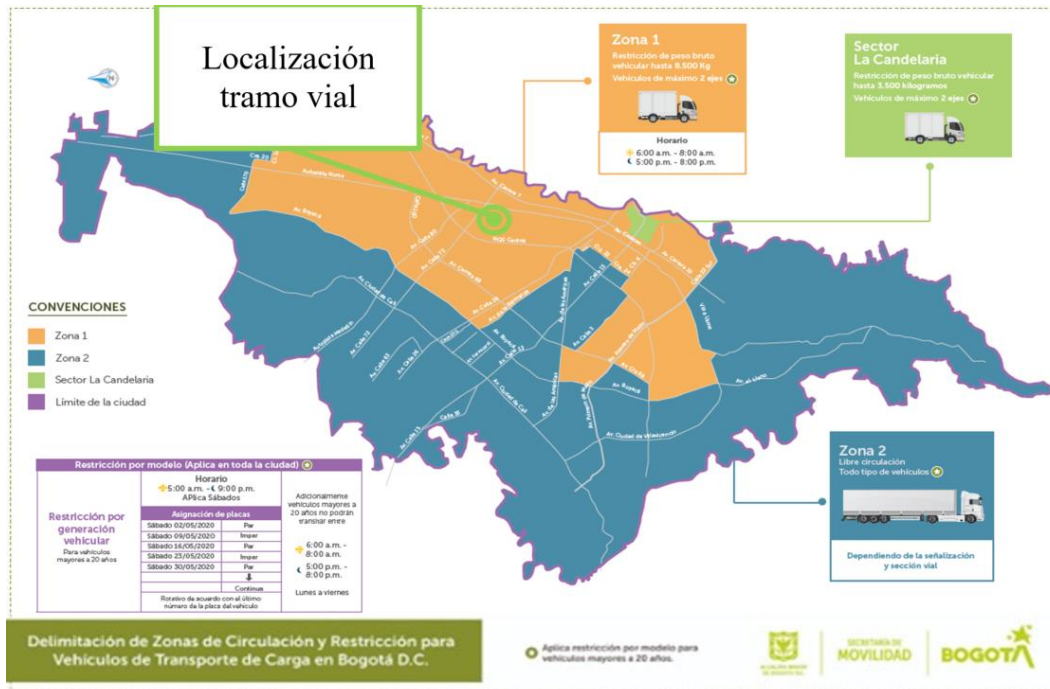
Primer sábado luego de la entrada en vigencia del presente decreto	Semana 2	Rotación de placas en continuación a la semana 2 de vigencia del presente decreto.
Placa par	Placa impar	

Adicionalmente, de lunes a viernes sin incluir festivos, dichos vehículos no podrán transitar entre las 06:00 y las 08:00 horas y entre las 17:00 y las 20:00 horas.

**Parágrafo 1.-** Los vehículos de servicio público y particular clase camioneta, con tipo de carrocería: estacas, furgón, estibas y panel, estarán sujetos a las medidas de restricción establecidas en el presente artículo.

**Parágrafo 2.-** A los vehículos repotenciados, para efectos de la aplicación del presente artículo, se tendrá en cuenta el año modelo asignado en el Registro Único nacional de Transito – RUNT, correspondiente al modelo del motor reemplazado. (…)

**“(…) Artículo 491. Circulación de vehículos de transporte de carga en función de la malla vial fuera del horario de restricción.** En malla vial arterial con sección vial V-0, V-1, V-2, V-3 y en malla vial intermedia con sección vial V4, V4R V5 y V6 se permite la circulación de vehículos de transporte de carga de todas las designaciones. (Ver tabla 20)



**Tabla 20. Restricción de Circulación según la sección vial**

SECCIONES VIALES POT  (Descripción)		DESIGNACIÓN POR TIPO DE EJE	
		HORAS VALLE (De las 8:00 horas a las 17:00 y entre las 20:00 horas y las 6:00 horas)	
Vía V-0:	100 metros	Malla Arterial Principal y Malla Arterial Complementaria	Se permite la circulación de vehículos de transporte de carga de todas las designaciones, atendiendo las previsiones del Código Nacional de Tránsito Terrestre y la señalización implementada
Vía v-1:	60 metros		
Vía V-2:	40 metros		
Vía V-3:	30 metros (en sectores sin desarrollar)		
	28 metros (en sectores sin desarrollar)		
Vía V-3E:	25 metros	Malla Vial Intermedia	
Vía V-4:	22 metros		
Vía V4R	22 metros (en zonas rurales)	Malla Vial Intermedia	
Vía V-5:	18 metros (para zonas industriales acceso a barrios)		
Vía V-6:	16 metros (local principal en zonas residenciales)	Malla Vial Intermedia	
Vía V-7:	13 metros (local secundaria en zonas residenciales)	Malla Vial Local	Se permite la circulación de vehículos de transporte de carga hasta designación 2 máximo 2 ejes
Vía V-8:	10 metros (pública, peatonal, vehicular restringida)	Malla Vial Local	No se permite
Vía V-9:	8 metros (peatonal)	Malla Vial Local	No se permite

4

Este documento está suscrito con firma mecánica autorizada mediante Resolución No. 320 de diciembre 4 de 2020



*En malla vial local con sección vial V-7, con ancho mínimo de calzada de seis (6,00) metros se permite la circulación de vehículos de transporte de carga de hasta dos (2) ejes, de acuerdo con lo establecido en el presente Decreto. (...)*

**Parágrafo 1. Para la circulación de vehículos de transporte de carga en cualquier vía, se atenderán las previsiones del Código Nacional de Tránsito Terrestre y la señalización implementada por la autoridad de tránsito.**

**“Artículo 495.- Cargue y descargue sobre vías arterias.** No podrán efectuarse maniobras de cargue o descargue sobre vías arterias o sobre los accesos, salidas y/o conectantes a éstas, en ninguna zona del Distrito Capital.

*Cuando el vehículo tenga como punto de destino un predio situado sobre malla vial arterial, deberá ingresar al mismo, o efectuar el cargue o descargue desde un estacionamiento fuera de vía, o desde la vía intermedia o local más cercana, siempre que los vehículos de transporte de carga no excedan los dos (2) ejes, y atendiendo en todo caso las previsiones del Código Nacional de Tránsito Terrestre sobre estacionamiento. (...)* (subrayado fuera de texto)

*Cuando no sea posible atender ninguna de las alternativas antes enunciadas y el cargue y/o descargue deba realizarse sobre la malla vial arterial, se efectuará únicamente entre las 22:00 horas y las 06:00 horas, teniendo una zona de transición debidamente señalizada con dispositivos luminosos, a una distancia que permita a los demás usuarios de la vía advertir la presencia del vehículo.*

**Parágrafo.** Se exceptúan de la restricción antes prevista, los vehículos señalados en los numerales 1,2,6,7 y 8 de la tabla 18 del artículo 490 del presente Decreto.

**“(...) Artículo 496. Cargue y descargue en malla vial no arterial.** En las vías intermedias y locales podrán realizar esta actividad los vehículos de transporte de carga que no excedan dos (2) ejes, de las 8:00 horas a las 17:00 horas y entre las 20:00 horas y las 06:00 horas, atendiendo las previsiones sobre estacionamiento en vía, señaladas en el Código Nacional de Tránsito Terrestre y las condiciones de señalización implementadas en las vías por la autoridad de tránsito. (...)

5

*Este documento está suscrito con firma mecánica autorizada mediante Resolución No. 320 de diciembre 4 de 2020*





Por otra parte, según lo dispuesto en la Ley 769 de 2002, "Por la cual se expide el Código Nacional de Tránsito Terrestre y se dictan otras disposiciones"; se establece lo siguiente respecto al estacionamiento de vehículos y a las actividades de cargue y descargue:

La Ley 769 de 2002, "Por la cual se expide el Código Nacional de Tránsito Terrestre y se dictan otras disposiciones", establece:

**ARTÍCULO 76. Modificado por el art 15 de la Ley 1811 de 2016. Lugares prohibidos para estacionar.** Está prohibido estacionar vehículos en los siguientes lugares:

1. Sobre andenes, zonas verdes o zonas de espacio público destinado para peatones, recreación o conservación.
2. En vías arterias, autopistas, zonas de seguridad, o dentro de un cruce.
3. En vías principales y colectoras en las cuales expresamente se indique la prohibición o la restricción en relación con horarios o tipos de vehículos.
4. En puentes, viaductos, túneles, pasos bajos, estructuras elevadas o en cualquiera de los accesos a estos.
5. En zonas expresamente destinadas para estacionamiento o parada de cierto tipo de vehículos, incluyendo las paradas de vehículos de servicio público, o para limitados físicos.
6. En carriles dedicados a transporte masivo sin autorización.
7. En ciclorrutas o carriles dedicados o con prioridad al tránsito de bicicletas.
8. A una distancia mayor de treinta (30) centímetros de la acera.
9. En doble fila de vehículos estacionados, o frente a hidrantes y entradas de garajes o accesos para personas con discapacidad.
10. En curvas.
11. Donde interfiera con la salida de vehículos estacionados.
12. Donde las autoridades de tránsito lo prohíban.
13. En zona de seguridad y de protección de la vía férrea, en la vía principal, vías secundarias, apartaderos, estaciones y anexidades férreas.

Este documento está suscrito con firma mecánica autorizada mediante Resolución No. 320 de diciembre 4 de 2020

6



**Artículo 78. Zonas y horarios de estacionamiento especiales.** Los conductores que estacionen sus vehículos en los lugares de comercio u obras de construcción de los perímetros urbanos con el objeto de cargar o descargar, deberán hacerlo en zonas y horarios determinados para tal fin.

*Las entidades públicas o privadas y los propietarios de los locales comerciales no podrán hacer uso del espacio público frente a sus establecimientos para el estacionamiento exclusivo de sus vehículos o el de sus clientes.*

*Las autoridades de tránsito definirán las horas y zonas para el cargue o descargue de mercancías. (...)*

Adicional a lo anterior, se informa que en la **Calle 66 entre Carrera 24 y Carrera 25** se encuentra la señal SR-28 “Prohibido Estacionar”, tal como se aprecia en la siguiente figura:

Figura 1. Ubicación SR-28 “Prohibido Estacionar- Plaqueta Ambos costados” Calle 66 entre Carrera 24 y Carrera 25.

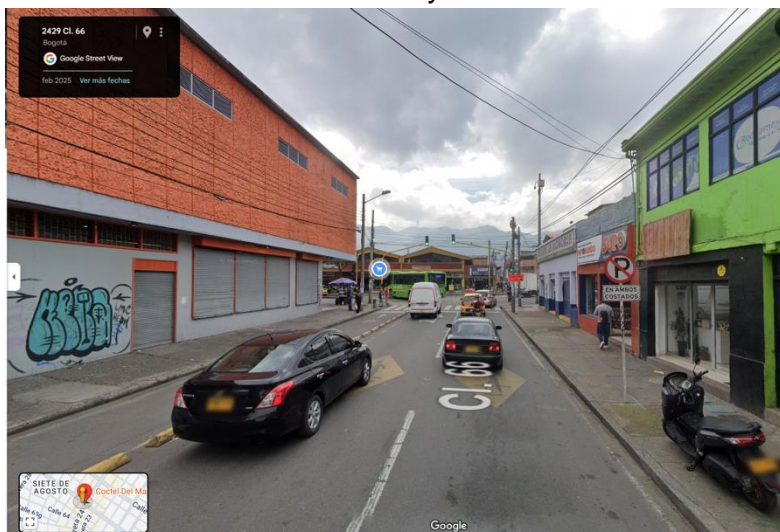

Este documento está suscrito con firma mecánica autorizada mediante Resolución No. 320 de diciembre 4 de 2020



Fuente: Google Maps febrero de 2025.

El Código Nacional de Tránsito Establece “(...) *Señales reglamentarias: Tienen por objeto indicar a los usuarios de las vías las limitaciones, prohibiciones o restricciones sobre su uso y cuya violación constituye falta que se sancionará conforme a las normas del presente código(...)*”.

Considerando lo anterior, no es posible realizar actividades de cargue y descargue sobre la Calle 66 entre Carrera 24 y Carrera 25, los establecimientos de comercio deberán buscar para tal fin, vías alternas según la tipología y horarios anteriormente mencionados.

En concordancia con lo anterior, el 4 de agosto de 2025, la S.D.M por medio de la Subdirección de Transporte Privado, se realizó reunión con personal de la Tienda Ara de la carrera 24 con calle 66 con el fin de expresarles las inquietudes de la ciudadanía y de buscar una alternativa para realizar el cargue y descargue según la tipología vial y horario contemplados en el Decreto Único del Sector Movilidad 652 de 2025.

Entre las alternativas se determinó que las actividades de cargue y descargue del almacén ARA, se podrían realizar sobre la carrera 24 entre calle 66 y calle 67, la cual es una vía arterial a la que le aplica lo estipulado en el Artículo 495 del Decreto Único del Sector Movilidad 652 de 2025.

Igualmente se informa que el 5 de febrero de 2026, se realizó mesa de trabajo en conjunto con personal operativo de tiendas ARA a nivel Nacional y S.D.M para revisar temas de carga y logística a nivel Distrital.

Adicionalmente, de conformidad con la Guía de Buenas Prácticas de Gestión y Control de Tránsito y Transporte, en la cual se detalla la estrategia para priorizar, planificar, programar y hacer seguimiento a los operativos de control en la Ciudad, la Subdirección de Control de Tránsito y Transporte determina los sectores a intervenir a través de un proceso de análisis de información que parte de la geo referenciación de zonas o puntos en los que se han evidenciado problemáticas, para una posterior evaluación de criterios



técnicos que permiten identificar por proximidad de puntos las áreas críticas por localidad, y de esta forma establecer un nivel de prioridad para la programación de intervenciones, aunado a esto el grupo operativo de la Subdirección de Control de Tránsito y Transporte evalúa periódicamente la información, realiza el seguimiento y de esta forma conoce la evolución de las zonas intervenidas en un periodo de tiempo para establecer mitigación, eliminación y/o traslado de la problemática.

Por otra parte, la ubicación, instalación y ejecución de las diversas actividades de control implementadas por la Secretaria Distrital de Movilidad están sujetas a las solicitudes realizadas por la comunidad e identificación de patrones de conducta que incentivan el desacato a las normas de tránsito y transporte por parte de la ciudadanía; es así como se clasifican por enfoque, siendo este componente el que indica que tipo de actividad de control es requerida.

Sin embargo, en lo concerniente a la actividad de cargue y descargue, estacionamiento permanente y posible abandono de vehículos en lugares prohibidos (segmento con restricción - zona verde - andén) en el sector de la **KR 24 CON CL 66**, en la localidad de Barrios Unidos, aunando esfuerzos con la Policía Metropolitana de Tránsito SETRA-MEBOG y el Cuerpo de Agentes Civiles de Tránsito y Transporte CACTT, se informa que la solicitud será vinculada a las actividades de control operativas mediante **OP- 283022** y su ejecución estará sujeta a la disponibilidad de recursos humanos y técnicos, buscando con ello romper patrones negativos de conducta y desacato a las normas de tránsito.

El resultado de los operativos realizados por la Policía Metropolitana de Tránsito será publicado en la página web de esta Entidad entrando a [www.movilidadbogota.gov.co](http://www.movilidadbogota.gov.co) por Atención al Ciudadano, sección Consulta en Línea, luego en el aplicativo de “Consulta Operativos de Tránsito” ingresa el número de OP relacionado en el presente oficio cuyo link es:

<https://www.movilidadbogota.gov.co/resultados-operativos-de-transito>



Ahora bien, la Secretaría Distrital de Movilidad en coordinación con la Policía Metropolitana de Tránsito SETRA-MEBOG y el Cuerpo de Agentes Civiles de Tránsito y Transporte CACTT ha realizado diferentes controles de manera periódica en la UPL BARRIOS UNIDOS conforme a lo establecido en la Ley 769 del 2002 modificada por la Ley 1383 de 2010 (Código Nacional de Tránsito Terrestre).

Adicionalmente, a continuación, nos permitimos compartir los resultados obtenidos durante la ejecución de controles a vehículos de carga en la UPL BARRIOS UNIDOS, ubicada en la localidad de Barrios Unidos, en el año 2025 y durante el presente año:

CONSOLIDADO IMPOSICIÓN ÓRDENES DE COMPARENDO TRANSPORTE DE CARGA- UPL BARRIOS UNIDOS – LOCALIDAD DE BARRIOS UNIDOS		
DESCRIPCIÓN DE LA INFRACCIÓN	NÚMERO DE INFRACCIONES	
	2025	2026
C.02-“Estacionar un vehículo en sitios prohibidos”	342	30
C.03-“Bloquear una calzada o intersección con un vehículo, salvo cuando el bloqueo obedezca a la ocurrencia de un accidente de tránsito”	130	12
Otras infracciones	3141	207
<b>TOTAL</b>	<b>3613</b>	<b>249</b>
<b>Fuente:</b> Base de datos QLIK (Dispositivos de apoyo en vía) Periodo comprendido entre el 1 de enero y el 31 de diciembre de 2025 Periodo comprendido entre el 1 de enero y el 31 de enero de 2026		

Así las cosas, con relación a la ubicación, instalación o ejecución de cada actividad de control, es pertinente resaltar que estas se seguirán realizando en toda la malla vial de la ciudad conforme a la atención de las diversas problemáticas que se requieran intervenir; por tanto, los lugares o ubicaciones priorizadas varían por meses, días y hora.



Finalmente, se reitera que la problemática generada en el espacio público por causa de las acciones desarrolladas en predios aledaños a la vía y/o que presenten cerramientos, así como el usufructo del espacio público por actividades desarrolladas en el mismo como (parqueaderos ilegales), es una actividad que debe ser controlada por la Alcaldía Local, la cual es la encargada de adoptar las medidas de restitución y conservación del espacio público en el marco del Decreto 1421 de 1993 “*Por el cual se dictan el régimen especial para el Distrito Capital Santafé de Bogotá*” el cual define en su Artículo 86 las atribuciones de los alcaldes locales, entre otras, la de “*Vigilar el cumplimiento de las normas vigentes sobre desarrollo urbano, uso del suelo, reforma urbana, ...*” y “*Dictar los actos y ejecutar las operaciones necesarias para la protección, recuperación y conservación del espacio público...*”.

Esta Secretaría es una Entidad de carácter técnico que presta asesoría en los temas de su competencia y carece de funciones policivas que le permitan adelantar diligencias de recuperación de espacio público, pues esta función está radicada ante las Alcaldías Locales en cumplimiento del artículo 86 del Decreto 1421 de 1993, que establece que las atribuciones de los alcaldes locales son entre otras:

- *Velar por la tranquilidad y seguridad ciudadanas. Conforme a las disposiciones vigentes, contribuir a la conservación del orden público en su localidad y con la ayuda de las autoridades nacionales y distritales, restablecerlo cuando fuere turbado.*
- *Vigilar el cumplimiento de las normas vigentes sobre desarrollo urbano, uso del suelo y reforma urbana. De acuerdo con esas mismas normas expedir o negar los permisos de funcionamiento que soliciten los particulares. Sus decisiones en esta materia serán apelables ante el jefe del departamento distrital de planeación, o quien haga sus veces.*
- *Ejercer las demás funciones que les asignen la Constitución, la ley, los acuerdos distritales y los decretos del alcalde mayor. Son las encargadas de iniciar acciones que conduzcan a identificar alternativas para solucionar los posibles conflictos generados por el inadecuado uso del suelo asociado al funcionamiento de talleres, locales, supermercados, entidades de salud y otros incluyendo sus*



*actuaciones en espacio público, restaurantes, parqueaderos ilegales, vendedores ambulantes, entre otros, el cual también indica las atribuciones de los Alcaldes Locales.*

Por lo demás, La Secretaría Distrital de Movilidad, a través la Subdirección de Control de Tránsito y Transporte queda atenta y dispuesta a atender cualquier inquietud y solicitud que permita mejorar las condiciones de movilidad en la ciudad.

Cordialmente,



**Jack David Hurtado Casquete**  
Subdirector de Control de Tránsito y Transporte

Firma mecánica generada en 03-03-2026 06:00 PM

Anexos: Hoja de ruta no 993542026 (3) folios  
Cc Alcaldía Local De Barrios Unidos -- Calle 74 A No. 63 - 04, CP: Cdi.barrios@gobiernobogota.gov.co-(Bogota-D.C.)  
cc Miguel Angel Cifuentes Rojas - Subdirección de Control de Tránsito y Transporte  
Aprobó: Sonia Gaona Uscategui- Subdirección de Transporte Privado  
Elaboró: Johana Alexandra Perez Morales-Subdirección De Control De Tránsito Y Transporte  
Elaboró: Luis Leonardo Gutiérrez Morales - Subdirección de Transporte Privado